

ตารางที่ 1 แสดงจำนวนการบริการผู้ป่วยนอกและผู้ป่วยใน

การบริการ	ปีงบประมาณ	
	2561	2562
1. จำนวนเตียง (ไม่รวมเตียงผู้ป่วยหนัก)	756	756
1.1 อัตราการครองเตียง	99.26	101.85
1.2 Active bed	750	770
2. ผู้ป่วยนอก (ครั้ง)	659,979	740,015
2.2 เฉลี่ยต่อวัน	2,308	2,587

แหล่งที่มา : ประมวลผลจากโปรแกรม HOSxP version 4 , ข้อมูล ณ วันที่ 6 กุมภาพันธ์ 2563

จากตารางพบว่า ผู้มารับบริการผู้ป่วยนอกโรงพยาบาลมหाराชนครศรีธรรมราชมีแนวโน้มเพิ่มขึ้น และผู้มารับบริการผู้ป่วยใน มีแนวโน้มเพิ่มขึ้นเช่นเดียวกัน

ตารางที่ 2 แสดงจำนวนและร้อยละผู้ป่วยนอกและผู้ป่วยในจำแนกตามเพศ ปีงบประมาณ 2563 (ต.ค.-ธ.ค.62)

เพศ	ผู้ป่วยนอก (ครั้ง)		ผู้ป่วยใน (ครั้ง)	
ชาย	86,363	43.97%	7,762	48.21%
หญิง	110,071	56.03%	8,337	51.79%
<b>รวม</b>	<b>196,434</b>	<b>100.00%</b>	<b>16,099</b>	<b>100.00%</b>

แหล่งที่มา : ประมวลผลจากโปรแกรม HOSxP version 4 , ข้อมูล ณ วันที่ 6 กุมภาพันธ์ 2563

จากตารางพบว่า ผู้มารับบริการผู้ป่วยนอกโรงพยาบาลมหाराชนครศรีธรรมราช ส่วนใหญ่เป็นเพศหญิงร้อยละ 56.03 และเพศชายร้อยละ 43.97 ส่วนผู้มารับบริการผู้ป่วยในส่วนใหญ่เป็นเพศหญิงเช่นกัน ร้อยละ 51.79 และเพศชาย ร้อยละ 48.21 สอดคล้องกับจำนวนประชากรที่จำนวนเพศหญิงมากกว่าเพศชาย

ตารางที่ 3 แสดงจำนวนและร้อยละผู้ป่วยนอกและผู้ป่วยในจำแนกตามอายุ ปีงบประมาณ 2563 (ต.ค.-ธ.ค.62)

อายุ	ผู้ป่วยนอก (ครั้ง)		ผู้ป่วยใน (ครั้ง)	
0 - 14 ปี	20,715	10.55%	3,364	20.90%
15 - 20 ปี	5,810	2.96%	610	3.79%
21 - 30 ปี	16,626	8.46%	1,642	10.20%
31 - 40 ปี	21,954	11.18%	1,708	10.61%
41 - 50 ปี	29,260	14.90%	1,611	10.01%
51 - 60ปี	36,351	18.51%	1,990	12.36%
61 ปีขึ้นไป	65,718	33.46%	5,174	32.14%
<b>รวม</b>	<b>196,434</b>	<b>100.00%</b>	<b>16,099</b>	<b>100.00%</b>

แหล่งที่มา : ประมวลผลจากโปรแกรม HOSxP version 4 , ข้อมูล ณ วันที่ 6 กุมภาพันธ์ 2563

จากตารางพบว่า ผู้มารับบริการผู้ป่วยนอก เป็นกลุ่มอายุ 61 ปีขึ้นไป ร้อยละ 33.46 รองลงมาคือกลุ่มอายุ 51 - 60 ปี และกลุ่มอายุ 41 - 50 ปี ร้อยละ 18.51 และ 14.90 ตามลำดับ น้อยที่สุดคือ กลุ่มอายุ 15 - 20 ปี ร้อยละ 2.96 ส่วนผู้ป่วยใน กลุ่มอายุที่มารับบริการสูงสุดอยู่ในช่วงอายุ 60 ปีขึ้นไป และอายุ 0 - 14 ปี ร้อยละ 32.14 และ 20.90 ตามลำดับ

กราฟแสดงจำนวนผู้ป่วยนอกและผู้ป่วยในจำแนกตามอายุที่เข้ารับบริการ

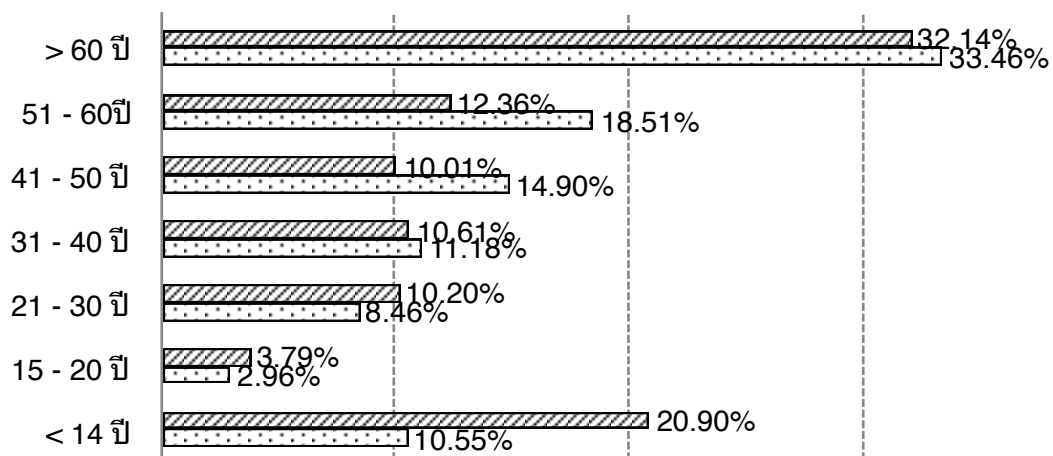

**ตารางที่ 4 แสดงจำนวนผู้ป่วยนอกและผู้ป่วยในจำแนกตามสิทธิการรักษา ปีงบประมาณ 2563 (ต.ค.-ธ.ค.62)**

สิทธิการรักษา	ผู้ป่วยนอก		ผู้ป่วยใน	
	ครั้ง	คน	ครั้ง	คน
ประกันสุขภาพถ้วนหน้า	105,370	51,320	10,382	8,968
ข้าราชการ	44,846	19,154	2,205	1,932
ประกันสังคม	21,797	9,213	852	751
ชำระเงิน	19,510	15,246	528	527
อื่นๆ	4,911	4,131	2,132	2,090

แหล่งที่มา : ประมวลผลจาก โปรแกรม HOSxP version 4 , ข้อมูล ณ วันที่ 6 กุมภาพันธ์ 2563

จากตารางพบว่า ผู้มารับบริการผู้ป่วยนอกใช้สิทธิประกันสุขภาพถ้วนหน้าในการรักษาร้อยละ 53.64 สิทธิข้าราชการ ร้อยละ 22.83 และ สิทธิประกันสังคมร้อยละ 11.10 ผู้มารับบริการผู้ป่วยในใช้สิทธิประกันสุขภาพถ้วนหน้าในการรักษาร้อยละ 64.49 สิทธิข้าราชการ ร้อยละ 13.70 และสิทธิประกันสังคม ร้อยละ 5.29

## ตารางที่ 5 แสดงการให้บริการผู้ป่วยในแยกตามประเภทกลุ่มงาน

ลำดับ	กลุ่มงาน	ปีงบประมาณ		
		2561	2562	2563 (ต.ค.- ธ.ค.62)
1	อายุรกรรม	16,996	18,853	5,650
2	ศัลยกรรม	10,918	13,038	3,542
3	สูติกรรม	10,575	9,731	2,525
4	กุมารเวชกรรม	6,696	6,395	1,839
5	ศัลยกรรมกระดูก	4,149	3,998	972
6	จักษุวิทยา	2,874	2,865	677
7	นรีเวชกรรม	2,200	2,219	583
8	โสต ศอ นาสิก	780	765	232
9	ศัลยกรรมช่องปากและ ไบหน้า	422	255	79
<b>รวม</b>		<b>55,610</b>	<b>58,119</b>	<b>16,099</b>

แหล่งที่มา : ประมวลผลจาก โปรแกรม HOSxP version 4 , ข้อมูล ณ วันที่ 6  
กุมภาพันธ์ 2563

จากตารางพบว่า ในปีงบประมาณ 2563 ผู้ป่วยในมีแนวโน้มเพิ่มขึ้น จาก  
ปีงบประมาณ 2562 โดยสัดส่วนผู้ป่วยในต่อผู้ป่วยนอก คิดเป็นร้อยละ 8.20

กราฟแสดงการให้บริการผู้ป่วยในแยกตามประเภทกลุ่มงาน

▨ 2561 ▩ 2562 □ 2563 (3 เดือน)

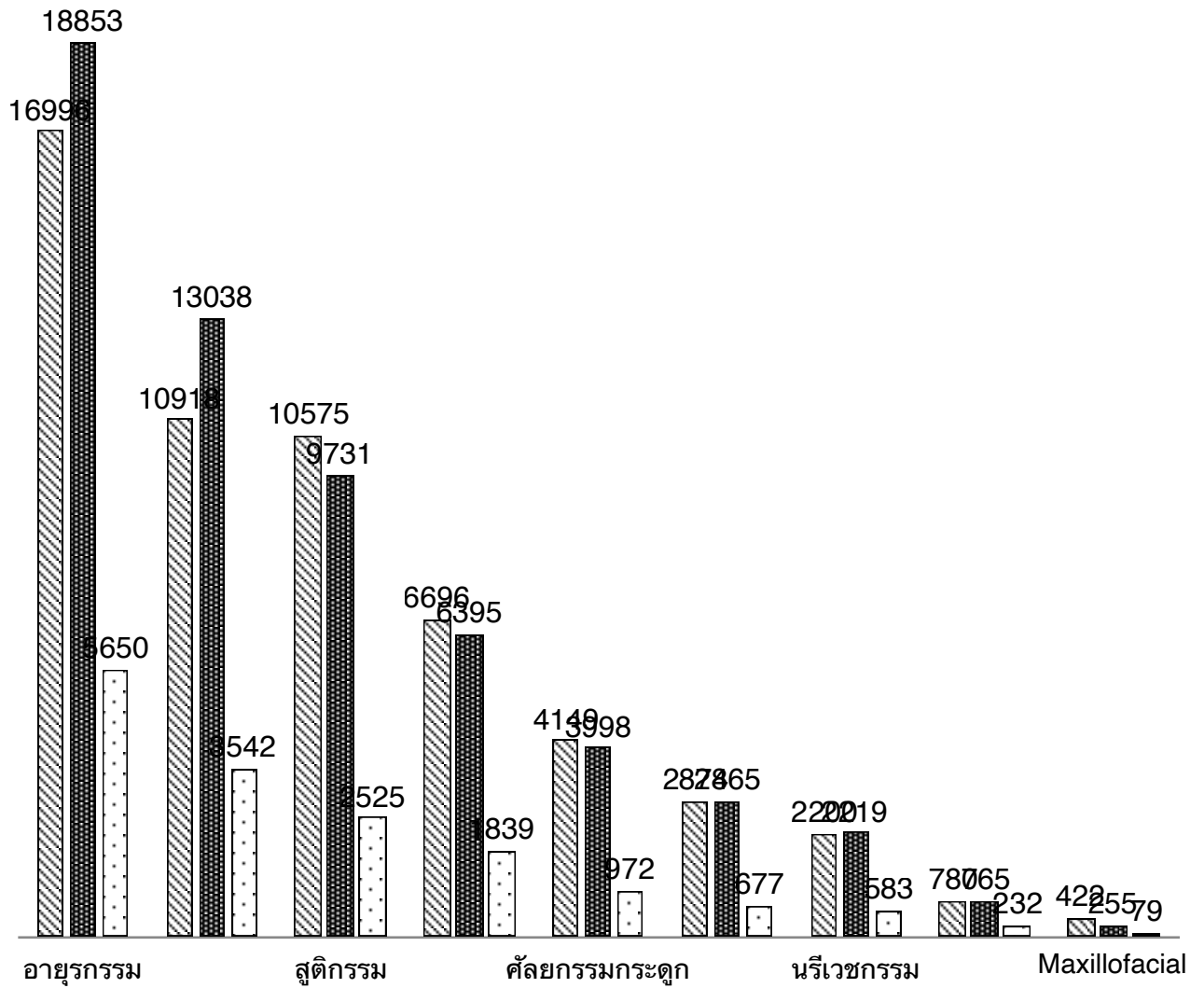

## ตารางที่ 6 แสดงการให้บริการผู้ป่วยนอกแยกตามประเภทกลุ่มงาน

ลำดับ	กลุ่มงาน	ปีงบประมาณ		
		2561	2562	2563 (ต.ค.- ธ.ค.62)
1	อายุรกรรม	203,754	210,828	47,282
2	ศัลยกรรม	122,259	123,134	26,353
3	สูติ-นรีเวชกรรม	46,481	46,473	11,315
6	จักษุวิทยา	36,558	40,184	9,155
5	กุมารเวชกรรม	34,556	37,746	7,904
4	เวชศาสตร์ฟื้นฟู	38,181	36,235	9,800
7	รังสีวิทยา	11,286	33,426	7,291
8	จิตเวช	32,372	31,964	8,119
9	ศัลยกรรมกระดูก	28,470	29,555	6,180
10	ทันตกรรม	26,814	29,085	7,667
11	แพทย์แผนไทย	23,777	25,123	6,665
12	พยาธิวิทยา	10,461	21,544	5,985
13	โสต ศอ นาสิก	17,764	17,095	5,037
15	เวชกรรมสังคม	2,144	9,992	6,933
16	SMC	-	8,532	4,612
14	อาชีวเวชกรรม	10,589	8,062	1,135
15	อื่น ๆ	14,513	31,037	25,001
<b>รวม</b>		<b>659,979</b>	<b>740,015</b>	<b>196,434</b>

แหล่งที่มา : ประมวลผลจาก โปรแกรม HOSxP version 4 , ข้อมูล ณ วันที่ 6  
กุมภาพันธ์ 2563

จากตารางพบว่า ผู้ป่วยที่มารับบริการผู้ป่วยนอก ส่วนใหญ่ มารับบริการกลุ่ม  
งานอายุรกรรม รองลงมา คือ ศัลยกรรม สูติ-นรีเวชกรรม ตามลำดับ

ตารางที่ 7 แสดงการให้บริการผู้ป่วยนอกแยกตามคลินิกพิเศษ (ครั้งบริการ)

คลินิกพิเศษ		ปีงบประมาณ	
		2561	2562
1	ระบบทางเดินปัสสาวะ	19,432	21,000
2	จิตเวช	15,988	15,173
3	โรคไต	4,644	11,953
4	โรคหัวใจ	5,708	10,248
5	Methadone	7,439	8,230
6	โรคภูมิคุ้มกันบกพร่อง (โรคเอดส์)	4,772	8,364
7	ศัลยกรรมประสาท	4,158	6,303
8	โรคเบาหวาน	6,421	7,068
9	ศัลยกรรมเด็ก	6,450	4,489
10	ทางเดินอาหารและตับ	4,108	3,968
11	ระบบต่อมไร้ท่อ	2,668	2,947
12	โรคผิวหนัง	2,988	2,574
13	อายุรกรรม โรคมะเร็ง	2,251	2,785
14	โรคช่องทางอายุรกรรม	2,129	2,126
15	ศัลยกรรมช่องปากและใบหน้า	3,326	2,696
16	จิตเวชเด็กและวัยรุ่น	2,407	2,676
17	โรคปอด	2,491	2,456
18	ศัลยกรรมตกแต่ง	5,470	2,564
19	ศัลยกรรมหัวใจ (CVT)	1,546	1,918
20	พัฒนาการเด็ก	1,840	2,406
21	วัณโรค	1,707	1,277
22	สุขภาพเด็กดี	612	587
23	โรคเลือด	1,915	582
24	คลินิกมีบุตรยาก	285	199

แหล่งที่มา : ประมวลผลจาก โปรแกรม HOSxP version 4 , ข้อมูล ณ วันที่ 6 กุมภาพันธ์ 25

เอกสารประกอบการตรวจราชการและนิเทศงาน กระทรวงสาธารณสุข รอบที่ 1 ปีงบประมาณ 2563

## ตารางที่ 8 จำนวนการรับ – ส่งผู้ป่วย

Refer	ปีงบประมาณ	
	2561	2562
1. การรับต่อ	190,752	102,626
1.1 รับเป็นผู้ป่วยใน (IPD)	25,006	21,442
1.2 รับเป็นผู้ป่วยนอก (OPD)	165,746	81,184
2. การรับต่อในเครือข่าย (ส่งจาก 25 รพ.สต.)	3,847	2,642
3. การส่งต่อ	4,076	5,441
3.2 ส่งต่อ ใน/นอกเขต สปสช. (เขต 11)		
3.2.1 นอกเขต สปสช. (เขต 11)	3,482	4,836
3.2.2. ในเขต สปสช. (เขต 11)	594	605

แหล่งที่มา : ประมวลผลจาก โปรแกรม HOSxP version 4 , ข้อมูล ณ วันที่ 6 กุมภาพันธ์ 2563

## ตารางที่ 9 แสดงการเปรียบเทียบดัชนี Case Mix Index (CMI) จำแนกแผนก

ลำดับ	แผนก	2561	2562	2563 (ต.ค.-ธ.ค.62)
1	อายุรกรรม	2.02	1.95	2.16
2	ศัลยกรรม	2.35	2.45	2.44
3	สูติกรรม	0.67	0.78	0.81
4	กุมารเวชกรรม	1.22	0.98	1.11
5	ศัลยกรรมกระดูก	1.65	1.79	1.80
6	จักษุวิทยา	1.37	1.37	1.35
7	นรีเวชกรรม	0.78	0.90	0.89
8	Maxillofacial (ทันตกรรม)	1.91	1.32	2.37
9	โสต ศอ นาสิก	1.15	2.01	1.28
	<b>CMI ทั้งหมด</b>	<b>1.64</b>	<b>1.67</b>	<b>1.78</b>

เอกสารประกอบการตรวจราชการและนิเทศงาน กระทรวงสาธารณสุข รอบที่ 1 ปีงบประมาณ 2563



สถิติอันดับโรคที่พบบ่อย ผู้ป่วยใน  
เฉพาะกลุ่ม Principal Diagnosis

ตารางที่ 10 อันดับโรคที่พบบ่อย ตามกลุ่มโรคย่อย ผู้ป่วยใน (IPD) ตาม รง.505

อันดับ	โรค	2561	2562
1	โรคหัวใจ (Heart disease)	3,188	3,464
2	โรคเนื้องอกร้าย (Neoplasms)	3,904	4,081
3	โรคหลอดเลือดในสมอง (Cerebrovascular diseases)	2,404	2,682
4	การบาดเจ็บที่ศีรษะ (Injuries to the head)	2,163	2,248
5	โรคต้อกระจกที่เกิดในคนชรา (Senile cataract)	2,403	2,295
6	ภาวะบางอย่างที่เริ่มต้นในระยะปริกำเนิด (Certain conditions originating in the perinatal period)	1,776	1,565
7	โรคเรื้อรังของทางเดินหายใจส่วนล่าง (Chronic lower respiratory diseases)	1,234	1,338
8	โรคไข้หวัดและปอดอักเสบ (Influenza and pneumonia)	1,086	1,115
9	โลหิตจางจากเม็ดเลือดสลาย (Haemolytic anaemias)	1,177	1,267
10	โรคของไส้ติ่ง (Diseases of appendix)	1,382	1,336

แหล่งที่มา : ประมวลผลจากโปรแกรม HOSxP version 4 , ข้อมูล ณ วันที่ 6  
กุมภาพันธ์ 2563

**สถิติอันดับโรคที่พบบ่อย ผู้ป่วยนอก**  
**เฉพาะกลุ่ม Principal Diagnosis**

**ตารางที่ 11 อันดับโรคที่พบบ่อย ตามกลุ่มโรคย่อย**

อันดับ	โรค	2561	2562
1	เนื้องอกร้าย (Neoplasms)	17,355	24,363
2	โรคเบาหวาน (Diabetes mellitus)	20,693	23,217
3	ไตวาย (Renal failure)	13,353	22,944
4	โรคความดันโลหิตสูง (Hypertensive diseases)	18,249	18,967
5	ความผิดปกติอื่นของเนื้อเยื่ออ่อน (Other soft tissue disorders)	11,125	11,996
6	ความผิดปกติทางจิตและพฤติกรรมที่เกิดจากการใช้สาร ออกฤทธิ์ต่อจิตประสาท (Mental and behavioural disorders due to psychoactive substance use)	13,241	11,123
7	โรคเรื้อรังของทางเดินหายใจส่วนล่าง (Chronic lower respiratory diseases)	11,359	9,909
8	โรคของหลอดอาหาร กระเพาะอาหาร และลำไส้เล็กส่วนต้น (Diseases of oesophagus, stomach and duodenum)	10,493	9,417
9	โรคต่อมลูกหมากงอกเกิน (Hyperplasia of prostate)	8,694	7,856
10	โรคติดเชื้อเฉียบพลันของทางเดินหายใจ (Acute upper respiratory infections)	8,651	7,146

แหล่งที่มา : ประมวลผลจาก โปรแกรม HOSxP version 4 , ข้อมูล ณ วันที่ 6  
กุมภาพันธ์ 2563

สถิติอันดับโรคเสียชีวิต (ผู้ป่วยใน)

ตารางที่ 12 อันดับโรคเสียชีวิต (ตามกลุ่มโรคย่อย)

อันดับ	โรค	2561	2562
1	Cerebrovascular diseases	356	362
2	Malignant neoplasms	257	257
3	Ischaemic heart diseases	169	169
4	Influenza and pneumonia	149	153
5	Heart failure	69	78

แหล่งที่มา : ประมวลผลจากโปรแกรม HOSxP version 4 , ข้อมูล ณ วันที่ 6  
กุมภาพันธ์ 2563

**สถิติอันดับกลุ่มโรคมะเร็ง**  
**เฉพาะกลุ่ม Principal Diagnosis**

**ตารางที่ 13 อันดับโรคมะเร็งที่พบบ่อยของผู้ป่วยใน (IPD)**

อันดับ	โรค	2561	2562
1	Malignant neoplasm of colon	752	926
2	Malignant neoplasm of breast	441	333
3	Malignant neoplasm of bronchus and lung	388	429
4	Malignant neoplasm of liver and intrahepatic bile ducts	237	212
5	Lymphoid leukaemia	281	339
6	Malignant neoplasm of rectum	253	286
7	Malignant neoplasm of bladder	261	227
8	Malignant neoplasm of oesophagus	63	64
9	Malignant neoplasm of prostate	153	124
10	Myeloid leukaemia	116	82

แหล่งที่มา : ประมวลผลจากโปรแกรม HOSxP version 4 , ข้อมูล ณ วันที่ 6  
กุมภาพันธ์ 2563

## ตารางที่ 14 อันดับโรคมะเร็งที่พบบ่อยของผู้ป่วยนอก (OPD)

อันดับ	โรค	2561	2562
1	Malignant neoplasm of breast	3,873	5,149
2	Malignant neoplasm of bronchus and lung	1,721	2,485
3	Malignant neoplasm of rectum	834	1,265
4	Malignant neoplasm of colon	2,273	2,097
5	Malignant neoplasm of bladder	1,175	1,196
6	Malignant neoplasm of prostate	1,145	1,474
7	Malignant neoplasm of thyroid gland	421	580
8	Myeloid leukaemia	684	792
9	Non-follicular lymphoma	546	688
10	Malignant neoplasm of cervix uteri	373	461

แหล่งที่มา : ประมวลผลจากโปรแกรม HOSxP version 4 , ข้อมูล ณ วันที่ 6  
กุมภาพันธ์ 2563